

平成 24 年度宍粟市の人事行政の運営等の状況を公表します。

1 職員の任免及び職員数に関する状況

宍粟市では、新規採用の抑制・退職勧奨の実施等により、定員の適正化に取り組んでいます。

平成 24 年 4 月 1 日現在の正規職員数は、合併した平成 17 年 4 月 1 日と比較し、**7 年間で 128 人減**となっています。

●宍粟市職員数の推移

| | H17 | H18 | H19 | H20 | H21 | H22 | H23 | H24 | H17 比較 削減数・率 |
|-----------|-----|-----|-----|-----|-----|-----|-----|-----|------------------|
| 全体職員数 (人) | 862 | 859 | 822 | 789 | 765 | 767 | 750 | 734 | 128 人 ▲14.85% |
| 一般職員 | 537 | 525 | 503 | 479 | 457 | 457 | 444 | 427 | 110 人 ▲20.48% |
| 診療所職員 | 13 | 13 | 12 | 11 | 12 | 15 | 13 | 13 | 0 人 0.00% |
| 病院職員 | 240 | 249 | 236 | 228 | 227 | 224 | 223 | 223 | 17 人 ▲7.08% |
| 消防職員 | 72 | 72 | 71 | 71 | 69 | 71 | 70 | 71 | 1 人 ▲1.39% |

※平成 24 年 4 月 1 日現在で職員数は 128 人 (14.85%) 減少しています。

●目標値・達成率 (平成 23 年 4 月 1 日～平成 27 年 4 月 1 日)

| | | H23 | H24 | H25 | H26 | H27 |
|-------|-----|-------|--------|-----|-----|-----|
| 一般職員 | 目標値 | 441 | 436 | 437 | 429 | 420 |
| | 実績値 | 444 | 427 | — | — | — |
| 診療所職員 | 目標値 | 13 | 13 | 13 | 13 | 13 |
| | 実績値 | 13 | 13 | — | — | — |
| 病院職員 | 目標値 | 230 | 233 | 234 | 236 | 238 |
| | 実績値 | 223 | 223 | — | — | — |
| 消防職員 | 目標値 | 71 | 71 | 71 | 71 | 71 |
| | 実績値 | 70 | 71 | — | — | — |
| 全体職員数 | 目標値 | 755 | 753 | 755 | 749 | 742 |
| | 実績値 | 750 | 734 | — | — | — |
| | 削減数 | ▲5 | ▲19 | — | — | — |
| | 達成率 | 38.5% | 146.2% | — | — | — |

※平成 25 年度は宍粟環境事務組合職員受け入れにより目標値が微増となっています。

※病院職員は平成 27 年度には 238 人とする予定ですが、医師・看護師等が不足している状況です。

●県内の合併市・近隣市・類似団体との比較

| | | 職員数（人） | | 市人口 （人） | 職員1人当 たりの市民人口 | 職員1人当 たりの面積(k㎡) |
|---------------|-----|--------|--------------------|------------|------------------|--------------------|
| | | 全職員 | 病院・診療所・ 消防を除く職員 | | | |
| 合併 団体 | 宍粟市 | 734 | 427 | 42,198 | 98人 | 1.54 |
| | A市 | 662 | 577 | 68,705 | 119人 | 0.85 |
| | B市 | 370 | 316 | 26,722 | 84人 | 1.34 |
| | C市 | 409 | 358 | 33,252 | 92人 | 1.13 |
| | D市 | 535 | 527 | 51,017 | 96人 | 0.43 |
| | E市 | 507 | 493 | 47,606 | 96人 | 0.37 |
| | F市 | 472 | 317 | 39,428 | 124人 | 0.50 |
| 近隣 他 団体 | 類団Ⅰ | 653 | 318 | 46,465 | 146人 | 0.47 |
| | 類団Ⅱ | 542 | 273 | 49,791 | 182人 | 0.34 |
| | a市 | 306 | 236 | 30,942 | 131人 | 0.38 |
| | b市 | 841 | 577 | 80,277 | 139人 | 0.37 |
| | c市 | 913 | 413 | 50,519 | 122人 | 0.31 |

宍粟市の平成24年4月1日現在の人口は42,198人、面積は658.60k㎡（県内2番目の面積）となっています。

合併で新たに誕生した市と比較すると病院・消防を除く職員1人当たりの人口は98人と5番目に多く、職員1人当たりの面積は1.54k㎡と非常に広い面積を抱えています。

しかしながら、近隣市や類似団体と比較すると、宍粟市はまだまだ職員数が多く、今後も削減していかなければなりません。

(1) 職員の任免の状況（平成23年4月～平成24年3月）

① 採用

| 職種区分 | 採用者数 | | |
|--------|------|----|----|
| | 男 | 女 | 計 |
| 一般行政職 | 3人 | 2人 | 5人 |
| 消防士 | 3人 | 0人 | 3人 |
| 保健師 | 0人 | 1人 | 1人 |
| 幼稚園教諭 | 0人 | 2人 | 2人 |
| 医師 | 1人 | 0人 | 1人 |
| 薬剤師 | 0人 | 1人 | 1人 |
| 臨床工学技士 | 2人 | 0人 | 2人 |
| 臨床検査技師 | 1人 | 0人 | 1人 |
| 看護師 | 0人 | 9人 | 9人 |

| | | | |
|------|-----|-----|-----|
| 助産師 | 0人 | 2人 | 2人 |
| 准看護師 | 0人 | 2人 | 2人 |
| 計 | 10人 | 19人 | 29人 |

※うち年度途中採用 10人（消防士・薬剤師・臨床工学技士・臨床検査技師・助産師・准看護師 各1人、看護師4人）
 ※幼稚園教諭については任期付職員（2年）

② 昇格・昇任（一般行政職給料表適用者）

昇格とは、職務の級が給料表の上位の職務の級に変わることであり、昇任とは、現在の職より上位の職に任命されることです。平成23年度中における各役職への昇格・昇任は次のとおりです。

【昇格者一覧】

| 級区分 | 男 | 女 | 計 |
|-----|-----|-----|-----|
| 6級 | 8人 | 0人 | 8人 |
| 5級 | 7人 | 5人 | 12人 |
| 4級 | 16人 | 8人 | 24人 |
| 3級 | 6人 | 2人 | 8人 |
| 2級 | 11人 | 3人 | 14人 |
| 計 | 48人 | 18人 | 66人 |

【昇任者一覧】

| 職種区分 | 男 | 女 | 計 |
|----------|-----|-----|-----|
| 市民局長・部長級 | 3人 | 0人 | 3人 |
| 次長級 | 8人 | 0人 | 8人 |
| 課長級 | 5人 | 1人 | 6人 |
| 副課長級 | 7人 | 5人 | 12人 |
| 係長級 | 6人 | 3人 | 9人 |
| 主査級 | 6人 | 2人 | 8人 |
| 計 | 35人 | 11人 | 46人 |

③ 退職

| 職種区分 | 定年 | 勸奨 | 自己都合等 | 計 |
|--------------|-----|----|-------|-----|
| 一般行政職 | 8人 | 3人 | 4人 | 15人 |
| 消防士 | 1人 | 0人 | 1人 | 2人 |
| 医師 | 0人 | 0人 | 1人 | 1人 |
| 薬剤師 | 0人 | 0人 | 1人 | 1人 |
| 作業療法士 | 0人 | 0人 | 1人 | 1人 |
| 看護師・助産師・准看護師 | 3人 | 0人 | 16人 | 19人 |
| 技能労務職 | 1人 | 1人 | 0人 | 2人 |
| 保育士・幼稚園教諭 | 0人 | 1人 | 1人 | 2人 |
| 計 | 13人 | 6人 | 25人 | 43人 |

(2) 職員の年齢別構成の状況 (平成 24 年 4 月 1 日現在)

| 区 分 | 20 歳未満 | 20～23 歳 | 24～27 歳 | 28～31 歳 | 32～35 歳 | 36～39 歳 | 40～43 歳 | 44～47 歳 | 48～51 歳 | 52～55 歳 | 56～59 歳 | 60 歳以上 | 計 |
|--------|--------|---------|---------|---------|---------|---------|---------|---------|---------|---------|---------|--------|-----|
| 職員数(人) | 0 | 30 | 49 | 58 | 66 | 100 | 105 | 76 | 80 | 96 | 67 | 7 | 734 |

●年齢別職員構成比 (%)

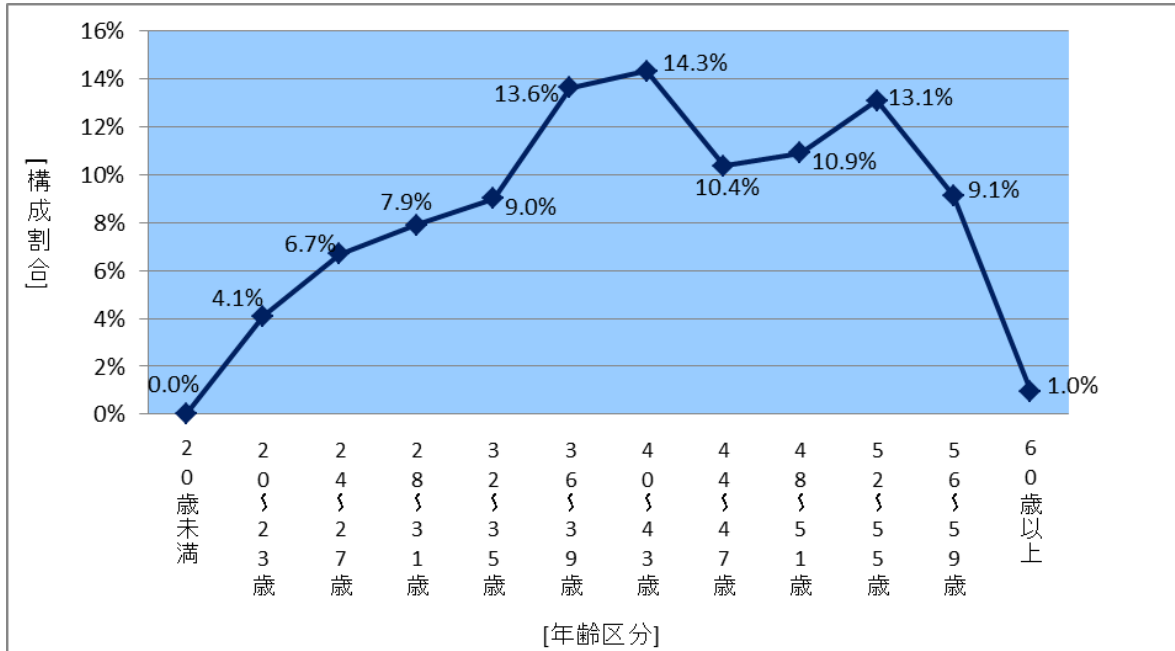

(3) 定員管理上の数値の推移等

●平成 17 年 4 月 1 日からの定員管理上の推移

| 部 門 | 区 分 | 職 員 数 | | | | | | | | 対 H17 増減数 |
|------------------|-------|-------|-----|-----|-----|-----|-----|-----|-----|--------------|
| | | H17 | H18 | H19 | H20 | H21 | H22 | H23 | H24 | |
| 一 般 行 政 | 議会・総務 | 105 | 109 | 106 | 105 | 102 | 96 | 95 | 92 | △ 13 |
| | 福祉 | 136 | 132 | 132 | 119 | 117 | 118 | 113 | 103 | △ 33 |
| | その他 | 124 | 118 | 113 | 109 | 109 | 107 | 102 | 102 | △ 22 |
| | 小 計 | 365 | 359 | 351 | 333 | 328 | 321 | 310 | 297 | △ 68 |
| 特 別 行 政 | 教育 | 120 | 110 | 97 | 91 | 83 | 80 | 88 | 88 | △ 32 |
| | 消防 | 72 | 72 | 71 | 71 | 69 | 71 | 70 | 71 | △ 1 |
| | 小 計 | 192 | 182 | 168 | 162 | 152 | 151 | 158 | 159 | △ 33 |
| 公 営 企 業 | 病院 | 254 | 263 | 248 | 240 | 240 | 239 | 236 | 236 | △ 18 |
| | 上下水道 | 35 | 36 | 36 | 35 | 27 | 28 | 27 | 24 | △ 11 |
| | その他 | 16 | 19 | 19 | 19 | 18 | 21 | 19 | 18 | 2 |
| | 小 計 | 305 | 318 | 303 | 294 | 285 | 288 | 282 | 278 | △ 27 |
| 合 計 | | 862 | 859 | 822 | 789 | 765 | 760 | 750 | 734 | △ 128 |

2 職員の給与の状況

宍粟市では、諸手当を含む給与の見直しを行い、人件費の抑制にも取り組んでいます。

●給与の抑制措置の内容

| | 一 般 職 | 特 別 職 |
|----------|--|--|
| 平成 17 年度 | | ・教育長の期末手当の 0.05 月分減 |
| 平成 18 年度 | <ul style="list-style-type: none"> ・ 給料月額平均 4.8%減 ・ 55 歳以上昇給抑制 ・ 調整手当の廃止 ・ 特殊勤務手当の廃止 (21 手当→15 手当に削減) ・ 県内日当の廃止 ・ 退職時特別昇給の廃止 | <ul style="list-style-type: none"> ・ 給料月額の減額 市 長：10%減額 (940,000 円→846,000 円) 副市長： 5%減額 (760,000 円→722,000 円) 収入役： 5%減額 (685,000 円→650,750 円) 教育長： 5%減額 (685,000 円→650,750 円) |
| 平成 19 年度 | <ul style="list-style-type: none"> ・ 枠外定期昇給の廃止 ・ 人事院勧告に伴う勤勉手当の 0.05 月増の平成 20 年度への見送り | <ul style="list-style-type: none"> ・ 特別職の給料減額の継続 (H18～) ・ 特別職の人事院勧告に伴う期末手当 (教育長は勤勉手当) の 0.05 月増の見送り |
| 平成 20 年度 | | ・特別職の給料減額の継続 (H18～) |
| 平成 21 年度 | <ul style="list-style-type: none"> ・ 期末勤勉手当 0.35 月減 ・ 30 歳以上職員給料平均 0.22%減 ・ 住居手当 (持ち家) 3,500 円 → 2,500 円 ・ 消防署の隔日勤務手当、火災出動手当、救急出動手当の金額減等 | <ul style="list-style-type: none"> ・ 特別職の給料減額の継続 (H18～) ・ 期末手当 0.35 月減 (教育長は期末勤勉手当 0.35 月減) |
| 平成 22 年度 | <ul style="list-style-type: none"> ・ 期末勤勉手当 0.2 月減 ・ 40 歳以上職員給料平均 0.1%減 ・ 55 歳を超える管理職給料 1.5%減 ・ 市民局長・部長・次長級管理職手当約 1.6%減 | <ul style="list-style-type: none"> ・ 給料月額の改定 (平均 6%の減額) ・ 期末手当 0.2 月減 (教育長は期末勤勉手当 0.2 月減) |
| 平成 23 年度 | <ul style="list-style-type: none"> ・ 給料表の改定 (0.1～0.5%の減額) ・ 現給保障額減額改定 (H18 給料の 0.9959→0.991) ・ 住居手当 (持ち家) 2,500 円→1,600 円 | |

(2) 普通会計人件費の推移

| | 住民基本台帳人口 (年度末) | 歳出額 | 人件費 | 経常収支 比率 | うち人件費 の割合 |
|----------|-------------------|---------------|--------------|------------|--------------|
| 平成 23 年度 | 42,198 人 | 24,228,630 千円 | 4,261,626 千円 | 93.9% | 25.6% |
| 平成 22 年度 | 42,707 人 | 25,958,482 千円 | 4,236,115 千円 | 93.2% | 25.2% |
| 対前年度比 | ▲509 人 | ▲1,729,852 千円 | ▲25,511 千円 | +0.7% | +0.4% |

※人件費には投資的経費に係る人件費を含んでいません。

※経常収支比率は、財政の弾力性を示すものさしで、100%に近いほど弾力性に欠けます。

(3) 職員の平均給与月額等の状況 (平成 24 年 4 月 1 日現在)

①一般行政職

| 区分 | 平均年齢 | 平均給料月額 | 平均給与月額A | 平均給与月額B (国ベース) |
|------|--------|--------------------------|-----------|--------------------------|
| 宍粟市 | 43.1 歳 | 330,745 円 | 415,841 円 | 374,649 円 |
| 昨年度 | 42.9 歳 | 331,489 円 | 431,304 円 | 374,923 円 |
| 増 減 | — | ▲744 円 | ▲15,463 円 | ▲274 円 |
| 兵庫県 | 44.1 歳 | 338,200 円 | 427,386 円 | 387,529 円 |
| 国 | 42.8 歳 | 304,944 円 (329,917 円) | — | 372,906 円 (401,789 円) |
| 類似団体 | 43.5 歳 | 327,709 円 | 376,378 円 | 352,805 円 |

※「平均給料月額」とは、平成 24 年 4 月 1 日現在の職員の基本給の平均です。

※「平均給与月額」とは、給料月額と毎月支払われる扶養手当、住居手当、通勤手当、時間外勤務手当等の額を合計したものであり、地方公務員給与実態調査において明らかにされているものです。

※表中「国ベース」とは時間外勤務手当、特殊勤務手当、日直手当を除いたものです。

※国家公務員欄における「平均給料月額及び「平均給与月額」(国ベース)の括弧書きは給与改定特例法による措置がないとした場合の値(減額前)です。

②技能労務職

| 区分 | 平均年齢 | 平均給料月額 | 平均給与月額A | 平均給与月額B (国ベース) |
|------------|--------|--------------------------|-----------|--------------------------|
| 宍粟市 | 46.9 歳 | 304,407 円 | 371,089 円 | 333,710 円 |
| その他技能労務職 | 51.6 歳 | 329,646 円 | 414,763 円 | 343,680 円 |
| 清掃職員 | 52.8 歳 | 345,350 円 | 428,903 円 | 373,450 円 |
| 学校給食調理員等 | 44.7 歳 | 293,388 円 | 356,866 円 | 326,076 円 |
| 用務員 | **歳 | ***円 | ***円 | ***円 |
| 看護補助員 | 40.2 歳 | 243,367 円 | 295,863 円 | 281,100 円 |
| 運転手 | **歳 | ***円 | ***円 | ***円 |
| 兵庫県 | 51.7 歳 | 332,200 円 | 398,136 円 | 365,726 円 |
| 国 | 49.5 歳 | 270,465 円 (285,030 円) | — | 307,506 円 (323,181 円) |
| 類似団体 (H23) | 49.6 歳 | 304,275 円 | 325,815 円 | 315,213 円 |
| 民間事業者平均 | 50.1 歳 | — | 370,118 円 | 332,225 円 |

※「民間事業者平均」については、平成 24 年の人事院勧告資料をもとに算出しています。

※「***」の表示は人数が 1 人の場合に個人情報観点から非表示としています。

③教育職（幼稚園教諭）

| 区分 | 平均年齢 | 平均給料月額 | 平均給与月額A | 平均給与月額B (国ベース) |
|------|--------|-----------|-----------|-------------------|
| 宍粟市 | 44.0 歳 | 320,303 円 | 366,636 円 | 356,817 円 |
| 兵庫県 | 43.2 歳 | 364,600 円 | 418,576 円 | — |
| 類似団体 | 42.3 歳 | 311,786 円 | 334,854 円 | — |

④消防職

| 区分 | 平均年齢 | 平均給料月額 | 平均給与月額A | 平均給与月額B (国ベース) |
|------|--------|-----------|-----------|-------------------|
| 宍粟市 | 39.1 歳 | 295,900 円 | 372,292 円 | 342,920 円 |
| 兵庫県 | — | — | — | — |
| 類似団体 | 38.8 歳 | 295,383 円 | 352,939 円 | 321,113 円 |

(4) 職員の初任給の状況（平成 24 年 4 月 1 日現在）

| 区 分 | | 宍粟市 | 兵庫県 | 国 |
|-------|-----|-----------|-----------|--------------------------|
| 一般行政職 | 大学卒 | 172,200 円 | 174,330 円 | 163,987 円 (172,200 円) |
| | 高校卒 | 144,500 円 | 140,888 円 | 133,418 円 (140,100 円) |
| 技能労務職 | 高校卒 | 146,700 円 | 137,280 円 | — |
| 教育職 | 大学卒 | 172,200 円 | 194,708 円 | — |
| | 短大卒 | 155,700 円 | 172,770 円 | — |
| 消防職 | 大学卒 | 172,200 円 | — | — |
| | 高校卒 | 144,500 円 | — | — |

※兵庫県は平成 20 年度から職務級に応じて減額措置が実施されています。

※国は「国家公務員の給与の臨時特例に関する法律」により平成 24 年度から 2 年間、別途減額されます。

(5) 職員の年齢別給料・平均年収の状況（平成 23 年度実績）

①市長、副市長、教育長の給料・年収

(単位：円)

| | 市 長 | 副市長 | 教育長 |
|--------|------------|------------|------------|
| 年間収入 | 14,286,800 | 11,559,320 | 10,357,930 |
| 給料月額 | 880,000 | 712,000 | 638,000 |
| 賞与（年間） | 3,726,800 | 3,015,320 | 2,701,930 |

※ 賞与は給料と給料の 10%を足した金額の 3.85 か月分です。

②市議会議員の報酬・年間収入

(単位：円)

| | 議 長 | 副議長 | 委員長 | 議 員 |
|--------|-----------|-----------|-----------|-----------|
| 年間収入 | 7,248,640 | 5,986,600 | 5,760,080 | 5,598,280 |
| 報酬月額 | 448,000 | 370,000 | 356,000 | 346,000 |
| 賞与（年間） | 1,872,640 | 1,546,600 | 1,488,080 | 1,446,280 |

※ 議長、副議長は1年間継続してその職にある場合の見込みであり、実際の個人への支給額とは異なります。

※ 賞与は報酬と報酬の10%を足した金額の3.8か月分です。

※ 平成23年度から会派等の請求に基づき、議員1人当たり月額15,000円を上限に政務調査費が別途支給されます。

③管理職の年齢構成別平均給料・年間収入 ※病院・診療所医師を除く

(単位：円)

| | 職員構成割合 | 平均給料 | 扶養手当 | 住居手当 | 管理職手当 | 賞与（年間） | 平均年収 |
|---------|--------|---------|--------|-------|--------|-----------|-----------|
| ～49歳 | 4.15% | 378,146 | 18,537 | 2,057 | 39,665 | 1,671,057 | 6,931,917 |
| 50歳～54歳 | 8.58% | 395,174 | 14,734 | 1,090 | 46,071 | 1,736,964 | 7,221,792 |
| 55歳～ | 10.73% | 407,607 | 9,675 | 1,422 | 50,588 | 1,768,042 | 7,399,546 |

※ 別途、消防職員及び病院職員等の支給職員1人当たり年間で平均19,538円の特殊勤務手当等が支給されました。

※ 賞与は給料と給料の10%を足した金額の3.95か月分です。

※ 年度途中の退職者・育児休業者等は除いています。

④管理職以外の職員（係長以下）の年齢構成別平均給料・年間収入 ※病院職員含

(単位：円)

| | 職員構成割合 | 平均給料 | 扶養手当 | 住居手当 | 時間外手当 | 賞与（年間） | 平均年収 |
|---------|--------|---------|--------|-------|--------|-----------|-----------|
| 20歳～24歳 | 3.43% | 181,358 | 406 | 284 | 19,261 | 623,501 | 3,039,209 |
| 25歳～29歳 | 9.87% | 201,613 | 3,757 | 5,353 | 27,941 | 778,328 | 3,642,296 |
| 30歳～34歳 | 9.73% | 240,791 | 6,567 | 5,143 | 35,793 | 980,912 | 4,440,440 |
| 35歳～39歳 | 16.02% | 284,554 | 9,846 | 4,155 | 41,878 | 1,184,871 | 5,270,067 |
| 40歳～44歳 | 18.17% | 326,632 | 12,219 | 3,189 | 45,845 | 1,360,832 | 6,015,452 |
| 45歳～49歳 | 8.73% | 339,250 | 13,390 | 2,535 | 46,107 | 1,407,213 | 6,222,597 |
| 50歳～54歳 | 5.87% | 363,611 | 9,995 | 1,753 | 38,872 | 1,505,416 | 6,476,188 |
| 55歳～59歳 | 4.72% | 372,765 | 10,265 | 1,560 | 36,830 | 1,548,312 | 6,605,352 |

※ 別途、消防職員及び病院職員等の支給職員1人当たり年間に平均153,278円の特殊勤務手当が

支給されました。

※ 賞与は給料の 3.95 か月分（主査級以上は給料と給料の 5%を足した金額の 3.95 月分）です。

※ 年度途中の退職者・育児休業者は除いています。

市職員の給料は、条例によって定められており、毎年的人事院勧告を参考に決定しています。人事院勧告による給料表は、全国で最も民間賃金の低い「北海道・東北ブロック」を基準に作成されており、毎年、民間企業との差額分改定されています。宍粟市も給料総額を抑制すべく、給料表の級数を国より少なくしたうえで、この給料表に準拠しています。

市職員の構成は若年層が少なく、中年層・高年層が多くなっており、全体の平均給与を押し上げています。

今後も、勧奨退職制度などにより、バランスのとれた職員構成をめざすとともに、職員給与の総額を抑制していく必要があります。

(6) 職員の手当の状況

① 期末手当・勤勉手当

| 宍 粟 市 | | 兵 庫 県 | | 国 | |
|--|--|--|--|--|--|
| 1人当たり平均支給額(平成 23 年度) 1,324 千円 | | 1人当たり平均支給額(平成 23 年度) 1,752 千円 | | — | |
| (平成 23 年度支給割合) 期末手当 2.60 月分 (1.45)月分 勤勉手当 1.35 月分 (0.65)月分 | | (平成 23 年度支給割合) 期末手当 2.60 月分 (1.45)月分 勤勉手当 1.35 月分 (0.65)月分 | | (平成 23 年度支給割合) 期末手当 2.60 月分 (1.45)月分 勤勉手当 1.35 月分 (0.65)月分 | |
| (加算措置の状況) 職制上の段階、職務の級等による加算措置 役職加算：5・10% | | (加算措置の状況) 職制上の段階、職務の級等による加算措置 役職加算：5～20% 管理職加算 10～25% | | (加算措置の状況) 職制上の段階、職務の級等による加算措置 役職加算：5～20% 管理職加算 10～25% | |

◇ () 内は、再任用(職務の特殊性などを考慮し、退職後引き続き職員を一定期間雇用する制度)職員に係る支給割合です。

② 退職手当(平成 24 年 4 月 1 日現在)

| 宍 粟 市 | | | 国 | | |
|--|----------|-----------|---------------------------------|----------|----------|
| (支給率) | 自己都合 | 勸奨・定年 | (支給率) | 自己都合 | 勸奨・定年 |
| 勤続 20 年 | 23.50 月分 | 30.55 月分 | 勤続 20 年 | 23.50 月分 | 30.55 月分 |
| 勤続 25 年 | 33.50 月分 | 41.34 月分 | 勤続 25 年 | 33.50 月分 | 41.34 月分 |
| 勤続 35 年 | 47.50 月分 | 59.28 月分 | 勤続 35 年 | 47.50 月分 | 59.28 月分 |
| 最高限度額 | 59.28 月分 | 59.28 月分 | 最高限度額 | 59.28 月分 | 59.28 月分 |
| 1人当たり平均支給額 | 5,003 千円 | 20,240 千円 | | | |
| その他の加算措置 50 歳以上かつ勤続 20 年以上 2～20%加算 ※60 歳までの年数 1 年につき算定基礎給料を 2%加算 | | | その他の加算措置 定年前早期退職特例措置：2～20%加算 | | |

◇ 退職手当の 1 人当たり平均支給額は、平成 23 年度に退職した職員に支給された平均額です。

③ 地域手当 ◇ 宍粟市は地域手当を支給していません。

④特殊勤務手当（平成24年4月1日現在）

| | | | | |
|---------------------------|--------------------------|---------------------------|---------------------------|-----------------------------------|
| 支給実績（平成23年度決算） | | 36,120千円 | 注：医師に対する手当は除く | |
| 支給職員1人当たり平均支給年額（平成23年度決算） | | 126,738円 | | |
| 職員全体に占める手当支給職員の割合（平成23年度） | | 38.1% | | |
| 手当の種類（手当数） | | 25種類 | | |
| 手当の名称 | 主な支給対象職員 | 主な支給対象業務 | 支給単価 | |
| 感染症防疫業務従事職員手当 | 保健センター職員等 | 感染症患者等の救護等 | 1日当たり400円 | |
| 危険又は困難業務従事職員手当 | 水道部等勤務職員 | 下水道マンホール等入孔・水道事業緊急出動 | 1日当たり600円 | |
| | 市民局地域振興課等勤務職員 | 山地における特に危険又は困難な業務 | | |
| | 給食センター勤務職員 当該業務に従事した者 | ボイラー作業及び維持管理業務 有害物取扱業務 | | |
| | 当該業務に従事した者 | 除雪作業車運転による除雪作業 | | |
| 旅行死亡人の取扱業務従事職員手当 | 当該業務に従事した者 | 死人の移送及び埋火葬業務 | 1回当たり1,000円 | |
| ごみ、し尿取扱業務従事職員手当 | ごみ、し尿取扱業務従事職員 | ごみ、し尿取扱業務 | 1日当たり600円 | |
| 福祉事務所ケースワーカー業務従事職員手当 | 宍粟市福祉事務所勤務職員 | ケースワーカー業務 | 1月当たり2,000円 | |
| 診療所医師特別手当 | 診療所医師 | 診療所診療業務 | 1月当たり650,000円 | |
| 診療所医師往診手当 | 診療所医師 | 時間外の診療（往診）業務 | 診療点数に10円を乗じた額の1/2 | |
| 火災等出動手当 | 消防署に勤務する職員 | 緊急時の出動（火災） | 1回当たり機関員300円、その他200円 | |
| 救急出動手当 | 消防署に勤務する職員 | 緊急時の出動（救急） | 1回当たり機関員等510円、その他200円 | |
| 隔日勤務手当 | 消防署に勤務する職員で夜間に通信業務を行う職員 | 隔日勤務 | 1当務当たり440円 | |
| 宍粟総合病院の特殊勤務手当 | 放射線取扱手当 | 放射線技師 | 放射線の照射又は放射線が放射されている場所での作業 | 1月当たり7,500円 |
| | 細菌検査手当 | 検査技師 | 感染症菌の細菌検査、培養の業務 | 1日当たり150円 |
| | 医師職務手当 | 医師 | 医療業務に従事する医師 | 給料月額の105%以内 |
| | 医師特別技能手当 | 医師 | 医療業務に従事する医師 | 1月当たり年数に1万円を乗じて得た額。ただし上限を20万円とする。 |
| | 遺体処置手当 | 看護師及び准看護師 | 患者が死亡した場合の遺体処置作業 | 1回当たり1,000円 |
| | 遺体搬送業務手当 | 当該業務に従事した者 | 遺体の搬送業務に従事した運転手 | 1回当たり1,000円 |
| | 年末年始勤務加算手当 | 医師ほか | 医師 24時間勤務 | 1日当たり40,000円 |
| | | | 医師 日直勤務 | 1回当たり16,000円 |
| | | | 医師 宿直勤務 | 1回当たり20,000円 |
| 医師以外 宿直勤務 | | | 1回当たり3,000円 | |
| 年末年始勤務手当 | 看護師、准看護師、看護補助員及び調理員 | 医師以外 日直勤務 | 1回当たり3,000円 | |
| | | 年末年始に勤務 | 1日当たり4,500円 | |

| | | | | | |
|---------------|--------------|-----------------------|--------------------------|--------------------------------|--------------|
| 宍粟総合病院の特殊勤務手当 | 夜間看護手当 | 助産師、看護師及び准看護師 | 深夜における勤務時間が4時間以上 | | 1回当たり3,300円 |
| | | | 2時間以上4時間未満 | | 1回当たり2,900円 |
| | | | 2時間未満 | | 1回当たり2,000円 |
| | 緊急出勤手当 | 当該業務に従事した者 | 緊急呼出を受け業務に従事した職員 | 深夜 | 1回当たり2,000円 |
| | | | | 深夜以外 | 1回当たり1,500円 |
| | 待機手当 | 医師 | 休日又は時間外に待機を命じられた医師 | | 1当務当たり8,000円 |
| | 緊急診療従事手当 | 医師 | 休日又は時間外に緊急に1時間以上の医療業務に従事 | 深夜 | 1回当たり4,600円 |
| | | | | 深夜以外 | 1回当たり3,800円 |
| 研究手当 | 医師 | 薬剤の効用等経過に関する研究等 | | 治験契約に基づく病院収入の範囲内で市長が定める額 | |
| 出張診療手当 | 医師 | 診療所等に出張診療を命じられた医師 | | 1回当たり25,000円 | |
| 検診及び指導手当 | 医師及び技師の職にある者 | 各種検診、指導業務等に従事した医師及び技師 | | 検診、指導業務等契約に基づく病院収入の範囲内で市長が定める額 | |

⑤時間外勤務手当

| | |
|-----------------------|-----------|
| 支給実績（23年度決算） | 275,961千円 |
| 職員1人当たり平均支給年額（23年度決算） | 489千円 |
| 支給実績（22年度決算） | 249,437千円 |
| 職員1人当たり平均支給年額（22年度決算） | 404千円 |

⑥その他の手当（平成24年4月1日現在）

| 手当名 | 内容及び支給単価 | 国の制度との異同 | 国の制度と異なる内容 | 支給実績 (平成23年度決算) | 支給職員1人当たり平均支給年額 (平成23年度決算) |
|------------|---|---------------|------------|--------------------|--------------------------------|
| 扶養手当 | (1)配偶者：13,000円 (2)扶養親族：6,500円 ※配偶者がいない場合…1人目：11,000 ※16～23歳未満の扶養親族には5,000円加算 | 同 | — | 89,873千円 | 240,946円 【支給者】 373人/752人 |
| 住居手当 | (1)借家の場合 ※12,000円以上の家賃を払っている場合：家賃に応じ27,000円を上限に支給 (2)持ち家の場合 1,600円 | (1)同 (2)異 | 国は持ち家はなし | 26,417千円 | 78,857円 【支給者】 335人/752人 |
| 通勤手当 | ●公共交通機関利用 55千円を限度に実費 | 同 | — | 113,646千円 | 163,519円 【支給者】 695人/752人 |
| | ●自家用車等利用 | (宍粟市) | (国) | | |
| | 1km未満 | なし | なし | | |
| | 1km～2km未満 | 2,300円 | なし | | |
| | 2km～5km未満 | 3,400円～5,600円 | 2,000円 | | |
| 5km～10km未満 | 6,600円～10,600円 | 4,100円 | | | |

| | | | | | |
|-------|--|-----------------------|----------|------------|-----------------------------------|
| | 10km～15km 未満 | 11,500 円～ 15,100 円 | 6,500 円 | | |
| | 15km～20km 未満 | 16,000 円～ 19,600 円 | 8,900 円 | | |
| | 20km～25km 未満 | 20,400 円～ 23,600 円 | 11,300 円 | | |
| | 25km～30km 未満 | 24,300 円～ 27,100 円 | 13,700 円 | | |
| | 30km～35km 未満 | 27,700 円～ 30,100 円 | 16,100 円 | | |
| | 35km～40km 未満 | 30,600 円～ 32,600 円 | 18,500 円 | | |
| | 40km～45km 未満 | 33,000 円～ 34,600 円 | 20,900 円 | | |
| | 45km～50km 未満 | 35,000 円～ 36,600 円 | 21,800 円 | | |
| | 50km～55km 未満 | 37,000 円～ 38,600 円 | 22,700 円 | | |
| | 55km～60km 未満 | 39,000 円～ 40,600 円 | 23,600 円 | | |
| | 60km 以上 | 400 円/km 加算 | 24,500 円 | | |
| 管理職手当 | 市民局長：67,900 円 部長級：65,900 円 次長級：56,100 円 課長級：52,000 円 副課長級：40,000 円 副所長 副園長級：30,000 円 | 同 | — | 108,774 千円 | 594,391 円 【支給者】 183 人/752 人 |

(7) 特別職の報酬等の状況 (平成 24 年 4 月 1 日現在)

| 区 分 | | 給 料 月 額 等 | |
|------------------|--------------|------------------------|--|
| 給 料 報 酬 | 市 長 | 880,000 円 | (参考) 類団における最高/最低額 1,010,000 円 / 389,500 円 |
| | 副 市 長 | 712,000 円 | 800,000 円 / 526,500 円 |
| | 議 長 | 448,000 円 | 528,000 円 / 274,000 円 |
| | 副 議 長 議 員 | 370,000 円 346,000 円 | 449,000 円 / 234,000 円 409,000 円 / 220,000 円 |
| 期 末 手 当 | 市長・副市長 | (23 年度支給割合) 3.85 月分 | |
| | 議 員 | (23 年度支給割合) 3.80 月分 | |
| 退 職 手 当 | 市 長 | (算定方式) | (1 期の手当額) (支給時期) |
| | 副 市 長 | 給料月額×在職月数×41/100 | 17,318,400 円 任期ごと |
| | 備 考 | 給料月額×在職月数×25/100 | 8,544,000 円 任期ごと |

◇ 退職手当の「1 期の手当額」は、4 月 1 日現在の給料月額及び支給率に基づき 1 期(4 年=48 月)務めた場合の見込額です。

3 職員の勤務時間その他の勤務条件の状況

(1) 職員の勤務時間（総合病院・消防本部の夜間勤務・隔日勤務職員等を除く）

| | |
|----------|--------------|
| 勤務時間 | 8時30分～17時15分 |
| 休憩時間 | 12時～13時 |
| 1日の勤務時間 | 7時間45分 |
| 1週間の勤務時間 | 38時間45分 |

(2) 休暇の種類

条例で定める休暇には、下記のとおり、年次有給休暇、病気休暇、特別休暇、介護休暇、組合休暇があります。（平成24年4月1日現在）

| 種類 | 内容 | 日数等 | 備考 | | | | | | | | | | | | | | |
|--------|---|------------------|------|-------|------|-------|------|-------|------|-------|------|-------|------|-------|------|------------------|----|
| 年次有給休暇 | 職員が請求したときに付与される休暇 ※参考：年次休暇の平均取得状況 <table border="1" style="margin-left: 20px;"> <tr><td>平成23年</td><td>9.0日</td></tr> <tr><td>平成22年</td><td>9.2日</td></tr> <tr><td>平成21年</td><td>7.7日</td></tr> <tr><td>平成20年</td><td>8.8日</td></tr> <tr><td>平成19年</td><td>9.1日</td></tr> <tr><td>平成18年</td><td>8.2日</td></tr> <tr><td>平成17年</td><td>7.1日</td></tr> </table> | 平成23年 | 9.0日 | 平成22年 | 9.2日 | 平成21年 | 7.7日 | 平成20年 | 8.8日 | 平成19年 | 9.1日 | 平成18年 | 8.2日 | 平成17年 | 7.1日 | 1暦年において 20日以内 | 有給 |
| 平成23年 | 9.0日 | | | | | | | | | | | | | | | | |
| 平成22年 | 9.2日 | | | | | | | | | | | | | | | | |
| 平成21年 | 7.7日 | | | | | | | | | | | | | | | | |
| 平成20年 | 8.8日 | | | | | | | | | | | | | | | | |
| 平成19年 | 9.1日 | | | | | | | | | | | | | | | | |
| 平成18年 | 8.2日 | | | | | | | | | | | | | | | | |
| 平成17年 | 7.1日 | | | | | | | | | | | | | | | | |
| 病気休暇 | 負傷又は疾病のため療養する必要があると認められた場合に取得できる休暇 | 90日以内 | 有給 | | | | | | | | | | | | | | |
| 特別休暇 | 特別の事情により勤務しないことが相当であると認められる場合の休暇 ※詳細は次ページのとおり。 | それぞれの休暇に応じた日数・時間 | 有給 | | | | | | | | | | | | | | |
| 介護休暇 | 職員が配偶者、父母、子等が負傷、疾病又は老齢により介護をするため、勤務しないことが相当であると認められる場合の休暇 | 連続する6か月以内 | 無給 | | | | | | | | | | | | | | |
| 組合休暇 | 職員団体の業務と認められるものに従事する場合の休暇 | 1暦年において30日以内 | 無給 | | | | | | | | | | | | | | |

●特別休暇の種類

| 休 暇 名 | 内 容 | 取 得 日 数 |
|-------------|--|-------------------------|
| 公民権行使休暇 | 選挙権その他公民としての権利を行使する場合 | 必要と認められる期間 |
| 官公署出頭等休暇 | 裁判員、証人、鑑定人、参考人等として官公署等に出頭等する場合 | 必要と認められる期間 |
| 骨髄等提供休暇 | 骨髄、末梢血幹細胞の提供希望者としての登録申出、提供のための検査・入院等 | 必要と認められる期間 |
| 社会貢献活動休暇 | 災害時に被災者を支援するなどのボランティアを行う場合等 | 5日以内 |
| 結婚休暇 | 結婚に伴う行事のための休暇 | 5日以内 |
| 産前産後休暇 | 出産前後の母体保護を目的とした休暇 | 産前8週間（多胎妊娠の場合14週）・産後8週間 |
| 育児時間休暇 | 生後1年に達しない子の授乳等のための休暇 | 1日2回30分以内 |
| 出産補助休暇 | 妻の出産に伴う休暇 | 出産の日後2週間以内で2日以内 |
| 男性職員の育児参加休暇 | 小学校就学前までの子の養育のための休暇 | 5日以内 |
| 生理休暇 | 生理日の勤務が著しく困難な場合の休暇 | 必要と認められる期間 |
| 妊娠中休暇 | 妊産婦である女子職員が保健指導又は健康審査を受ける場合 | 必要と認められる期間 |
| 忌引休暇 | 親族の死亡に伴う休暇 | 最大10日以内（親族による） |
| 追悼休暇 | 父母の追悼のための特別な行事を行う場合 | 1日以内 |
| 夏季休暇 | 盆の行事や健康維持のための休暇 | 5日以内 |
| リフレッシュ休暇 | 勤続20年・30年の場合の心身活力増進自己研鑽を図るための休暇 | 連続する3日以内 |
| 子の看護休暇 | 小学校就学前までの子を看護するための休暇 | 5日以内（子が2人以上は10日以内） |
| 短期介護休暇 | 日常生活を営むのに支障がある要介護者の世話のため認められる場合 | 5日以内（要介護者が2人以上は10日以内） |
| その他の特別休暇 | 地震、水害、火災等により住居が滅失・損壊した場合で、住居の復旧作業等をする場合等 | 必要と認められる期間 |

(3) 育児休業等

①制度の概要

| 休業の種類 | 概要 | | | | | | | | | | | | | | | |
|---------|--|--|------------------------|--------|---|----|------------------------|---|----|------------------------|---|-------------|-------------------------|---|-------------|--|
| 育児休業 | 養育する子が3歳に達する日まで取得が可能 | | | | | | | | | | | | | | | |
| 部分休業 | 正規の勤務時間の初め又は終わりにおいて1日を通じて2時間の範囲内で取得可能 | | | | | | | | | | | | | | | |
| 育児短時間勤務 | 地方公務員育児休業法により次の勤務形態から選択し勤務する。 | | | | | | | | | | | | | | | |
| | <table border="1"> <thead> <tr> <th></th> <th>週休日</th> <th>勤務日・時間</th> </tr> </thead> <tbody> <tr> <td>1</td> <td>土日</td> <td>月～金に3時間55分ずつ(計19時間35分)</td> </tr> <tr> <td>2</td> <td>土日</td> <td>月～金に4時間55分ずつ(計24時間35分)</td> </tr> <tr> <td>3</td> <td>土日・月～金のうち2日</td> <td>残り3日に7時間45分ずつ(計23時間15分)</td> </tr> <tr> <td>4</td> <td>土日・月～金のうち2日</td> <td>残り3日のうち2日に7時間45分ずつ、1日に3時間55分(計19時間25分)</td> </tr> </tbody> </table> | | 週休日 | 勤務日・時間 | 1 | 土日 | 月～金に3時間55分ずつ(計19時間35分) | 2 | 土日 | 月～金に4時間55分ずつ(計24時間35分) | 3 | 土日・月～金のうち2日 | 残り3日に7時間45分ずつ(計23時間15分) | 4 | 土日・月～金のうち2日 | 残り3日のうち2日に7時間45分ずつ、1日に3時間55分(計19時間25分) |
| | | 週休日 | 勤務日・時間 | | | | | | | | | | | | | |
| | 1 | 土日 | 月～金に3時間55分ずつ(計19時間35分) | | | | | | | | | | | | | |
| | 2 | 土日 | 月～金に4時間55分ずつ(計24時間35分) | | | | | | | | | | | | | |
| 3 | 土日・月～金のうち2日 | 残り3日に7時間45分ずつ(計23時間15分) | | | | | | | | | | | | | | |
| 4 | 土日・月～金のうち2日 | 残り3日のうち2日に7時間45分ずつ、1日に3時間55分(計19時間25分) | | | | | | | | | | | | | | |
| | | | | | | | | | | | | | | | | |
| | | | | | | | | | | | | | | | | |
| | | | | | | | | | | | | | | | | |

※育児休業、部分休業をした期間は、給与は支給されません。また、育児短時間勤務をした場合、勤務のない時間分は減額されます。

②育児休業・部分休業の取得者数(平成23年度)

| 区分 | | 取得者数 |
|-----------------|------------------|------|
| 育児休業 | 新たに育児休業をした者 | 11人 |
| | 前年度から引き続き取得している者 | 5人 |
| 部分休業・育児短時間勤務した者 | | 1人 |

4 職員の分限及び懲戒処分の状況

(1) 分限処分(平成23年度)

分限処分とは、職員が疾病等のためにその職責を果たせない場合等、公務能率維持を目的として行う処分のことをいい、平成23年度中の処分者は以下のとおりです。

| | 降任 | 免職 | 休職 | 降給 | 計 |
|-------------------------------|----|----|----|----|----|
| 勤務実績が良くない場合 | | | | | |
| 心身の故障の場合 | | | 7人 | | 7人 |
| 職に必要な適性を欠く場合 | | | | | |
| 職制、定数の改廃、予算の減少により廃職及び過員を生じた場合 | | | | | |
| 刑事事件に関し起訴された場合 | | | | | |

(2) 懲戒処分（平成 23 年度）

懲戒処分とは、職員が法令に違反した場合等、公務における規律と秩序の維持を目的として行う処分のことをいいます。

| | 戒告 | 減給 | 停職 | 免職 | 計 |
|--------------------------|-----|-----|----|----|-----|
| 法令に違反した場合 | | | | | |
| 職務上の義務に違反し又は職務を怠った場合 | 1 人 | 1 人 | | | 2 人 |
| 全体の奉仕者たるにふさわしくない非行のあった場合 | | | | | |

5 職員のサービスの状況

地方公務員は全体の奉仕者として公共の利益のために勤務し、かつ、職務の遂行にあたっては、全力を挙げてこれに専念しなければならないと法律で定められています。職務を遂行する上で職員が守るべき義務は、次のとおりです。

- ・職務命令等に従う義務
- ・秘密を守る義務
- ・政治的行為の制限
- ・営利企業等の従事制限
- ・信用失墜行為の禁止
- ・職務に専念する義務
- ・争議行為等の禁止

宍粟市では、地方公務員法に基づき、上記のサービス事項を遵守しています。

ただし、例外的に、「営利企業等の従事制限」については、「宍粟市職員の営利企業等の従事に関する許可の基準を定める規則」により、その趣旨に反しない限り認められることがあります。

また、「職務に専念する義務」については、「宍粟市職員の職務に専念する義務の特例に関する条例・施行規則」により、免除されることがあります。例として次のようなものがあります。

- ①消防団員又は水防団員としての業務に従事する場合
- ②定期健康診断又は市長が認める健康診断を受ける場合
- ③公務上又は職務に関連のある研修会、講演会、公聴会等の講師となる場合

6 職員の研修及び勤務成績の評定の状況

宍粟市では、職員の資質向上・人材育成のため、職員研修を行っています。これにより職員の意識改革、能力向上を図っています。

(1) 職員の研修の状況（平成 23 年度実績：延べ 1,752 人）

| 分 類 | | 受講者等 | 内容・目的等 |
|-------------|--------------------------------|--|--|
| 派遣研修 | 兵庫県自治研修所研修 | 14 コース 30 人 | 行政管理能力、接遇向上等の習得を図る。 （管理職研修、政策づくり、接遇指導者養成研修等） |
| | 兵庫県市町振興課研修 | 12 コース 20 人 | 行政実務の能力の向上を図る。 （住民と行政の協働推進、徴収、財務等） |
| | 全国市町村国際文化研修所等 | 5 コース 5 人 | 専門家からの指導及び他自治体との情報交換等により最新の動向把握、専門知識の向上を図る。 （公文書管理手法、地方財政、自殺予防支援策、社会福祉、コンプライアンス等） |
| | 兵庫県市長会研修 | 1 人 | 従来の事務手法に捉われないシステム構築のため先進事例を学ぶ。 |
| | 兵庫県西播磨県民局研修 | 1 人 | 社会経済情勢の変化についての認識を深める。 |
| | （財）兵庫県市町村振興協会 （パソコン研修） | 7 コース 32 人 | パソコンについて専門知識を習得し、業務効率化を図る。 |
| | 日中友好会館（海外中国研修） | 1 人 | 中国の公務員・市民等と交流し、日中両国相互理解を深めることで、国際化社会への視野を広げ公務への活用につなげる。 |
| 兵庫県市町職員職場研修 | 4 人 | 兵庫県市町振興課・土地改良センター・龍野土木事務所に職員を 1 年間派遣し、市町行財政・土地改良・土木行政の幅広く深い知識の習得を図る。 | |
| 市単独（庁内）研修 | 人権研修（全体研修・事後職場内研修） | 延 1,227 人 | 人権を尊重するまちづくりをめざし、そのための職員の育成を図る。また、職場において事後研修を実施した。 |
| | 接遇研修（係長等監督職） | 32 人 | 管理職員の接遇能力を磨き、所属職員への指導等による相乗効果を図る。 |
| | 公務員倫理研修（係長等監督職） | 31 人 | コンプライアンスの確立は市政運営上不可欠であり、職場内指導も踏まえ管理職員が学ぶ。 |
| | 新任職員研修、接遇倫理 | 延 12 人 | 各分野の業務を幅広く習得し、市職員としての対応能力の向上、接遇能力の向上を図る。 |
| | 勤務評定研修（新任課長等） | 29 人 | 公平な人事評価を実施するために、評価者の評価視点統一を図る。 |
| | コンプライアンス研修（管理職） | 54 人 | 民間のノウハウや事例を交えながらクレーム対応について学び、職場における対応力向上を図る。 |
| | 環境（日本のエネルギー事情）研修 | 230 人 | 市の地域特性や資源を活かした地域資源が循環する社会づくりを目指すため、日本のエネルギー事情を知り各部署での施策に活かす。 |
| | リーダーシップ（ロジカルシンキング）研修 | 31 人 | 各職員がリーダーシップを発揮し、効率的かつ効果的に業務を行うなど時間を有効に活用することにより、時間外勤務の削減及び職員の資質向上を図る。 |
| | 若手職員税務実務研修（採用 4 年以下で税務経験のない職員） | 12 人 | 行政の主要財源である税を学び、確定申告受付事務を体験することで納税者と接し、貴重な財源を意識した行政運営を図る。 |

(2) 勤務成績の評定の状況

地方公務員法第 40 条第 1 項において、「任命権者は、職員の執務について定期的に勤務成績の評定を行い、その評定の結果に応じた措置を講じなければならない。」と規定されており、宍粟市では、宍粟市勤務評定規則を定め、定期的に勤務成績を評定しています。

勤務成績を評定することにより、公正な人事行政運営と職員の執務能力の発揮・増進を図ることができます。

なお、評定者は次のとおりです。

| 評定を受ける職員 | 第一次評定者 | 第二次評定者 | 調整者 |
|-----------|------------|------------|-----|
| 副課長級以下の職員 | 所管する課長級の職員 | 所管する次長級の職員 | 市長 |
| 課長級の職員 | 所管する次長級の職員 | 所管する部長級の職員 | 市長 |
| 次長級の職員 | 所管する部長級の職員 | 副市長 | 市長 |
| 部長級の職員 | 副市長 | — | 市長 |

7 職員の福祉及び利益の保護の状況

(1) 職員の健康管理に関する事業の実施状況

労働安全衛生法第 66 条の規定（すべての事業所に対する規定）に基づき、職員の健康診断を毎年度定期的実施しています。

宍粟市が独自で行う福利厚生事業は、健康診断（法律義務）その他予防接種（消防職員のみ対象）等であり、健康診断については（財）兵庫県健康財団に委託しています。

●宍粟市独自福利厚生事業の負担額の状況

| | 平成 23 年度 |
|-----|-----------|
| 負担金 | 10,760 千円 |

(2) 公務災害の状況

宍粟市は、地方公務員災害補償法に基づく、地方公務員災害補償基金兵庫県支部に加入しています。公務災害補償制度は、職員が公務上・通勤上の災害を被った場合に、その身体的損害に対し補償するものです。

●公務災害・通勤災害の状況

| 項 目 | 件数（平成 23 年度） |
|----------|--------------|
| 公務災害認定件数 | 8 件 |
| 通勤災害認定件数 | 0 件 |

●地方公務員災害補償基金兵庫県支部への負担金

| | 平成 23 年度 |
|-----|-------------|
| 負担金 | 5,326,145 円 |

※負担金は前年度の職員の給与をもとにその年の率（毎年変動）により算出されます。

(3) 共済・厚生制度の状況

職員の共済・厚生制度として、宍粟市は兵庫県市町村職員共済組合等に参加しています。兵庫県市町村職員共済組合では、主として短期給付事業（出産・結婚・休業等による給付）、長期給付事業（年金等）、福祉事業（貯金・貸付等）を行っています。詳細は兵庫県市町村職員共済組合のホームページ（<http://www.h-kyosai.or.jp/index.php>）又は公立学校共済組合兵庫支部（<http://www.kouritu.go.jp/hyogo/>）をご覧ください。

また、宍粟市は、職員の福利増進等のため、兵庫県市町職員互助会・兵庫県学校厚生会に参加しています。兵庫県市町職員互助会等は、共済・掛金・福利事業（各種見舞金、各種祝金、弔慰金等給付）等を行っています。

●兵庫県市町職員互助会等への公費負担状況等

| | 公費負担額 | 会員掛金総額 | 会員数 | 会員1人当たり 公費補助金額 | 公費負担率 |
|--------|---------|----------|------|-------------------|-------|
| 平成23年度 | 5,818千円 | 11,783千円 | 748人 | 7,778円 | 33.1% |

(4) 利益の保護の状況

職員は、給与その他の勤務条件について、宍粟市が適当な措置を執る要求、また、その意に反して不利益処分を受けたときの不服申立てを、宍粟市公平委員会に対してすることができることとなっています（地方公務員法）。

なお、平成23年度については、措置要求及び不服申立てはありませんでした。

8 職員の競争試験及び選考の状況

宍粟市職員の採用は、競争試験により行っています。平成23年度実施又は採用に係る職員採用候補者試験の結果等は次のとおりです。

| 職種区分 | 申込者数 | 受験者数 | 1次合格者数 | 最終合格者 | 倍率 |
|--------|------|------|--------|-------|-------|
| 一般行政 | 77人 | 67人 | 16人 | 3人 | 22.3倍 |
| 消防 | 21人 | 18人 | 8人 | 2人 | 9.0倍 |
| 保健師 | 5人 | 4人 | 2人 | 1人 | 4.0倍 |
| 助産師 | 2人 | 2人 | 2人 | 2人 | 1.0倍 |
| 看護師 | 12人 | 12人 | 11人 | 11人 | 1.1倍 |
| 准看護師 | 3人 | 3人 | 2人 | 2人 | 1.5倍 |
| 薬剤師 | 1人 | 1人 | 1人 | 1人 | 1.0倍 |
| 臨床検査技師 | 3人 | 3人 | 1人 | 1人 | 3.0倍 |
| 作業療法士 | 1人 | 1人 | 1人 | 0人 | —倍 |

※ 一般行政・消防・保健師

1次試験：9月18日（日）実施 県内統一の教養試験・作文試験

2次試験：11月4日（金）実施 集団面接・集団討論・適性検査（択一式）・消防は体力検査

3次試験：11月22日（火）実施 個人面接

※ 助産師・看護師・准看護師・薬剤師・臨床検査技師・作業療法士は別日程で試験を実施